比一比 So sánh 出来—起来

不同点：Điểm khác nhau:

1. 两者都用在动词后面做趋向补语或可能补语，但表示的意义不同。“出来”表示动作方向是从里到外；“起来”表示动作方向是从下到上。

   出来 và 起来 đều được dùng sau động từ khác để làm bổ ngữ chỉ phương hướng hoặc khả năng nhưng có nghĩa khác nhau. 出来 diễn tả hướng của hành động là từ trong ra ngoài, 起来 diễn tả hướng của hành động là từ dưới lên trên.

   我的日记本掉到沙发后面了，拿不出来了，你来帮我抬一下沙发吧。

   早上六点，他还睡着，电话突然响了，他连忙坐起来接电话。

2. “出来”可引申表示某个动作行为让事物的状态从无变成有、从隐蔽变成显露；“起来”可引申表示动作开始并继续。

   出来 có thể có nghĩa mở rộng là diễn tả hành động/hoạt động nào đó làm cho sự vật thay đổi trạng thái từ không tồn tại sang hiện hữu, từ bị che khuất sang lộ rõ; 起来 có thể có nghĩa mở rộng là diễn tả hành động bắt đầu và tiếp diễn.

   你能算出来这两个地方之间的距离是多少公里吗？

   尽管现在才4月，天气已经开始慢慢热起来。

3. “想出来”表示大脑里原来没有的信息，经过思考产生了；“想起来”表示大脑原有的信息忘记了，经过回忆又恢复了记忆。

   想出来 chỉ thông tin vốn không có trong đầu mà do người nào đó nghĩ ra sau khi suy nghĩ, 想起来 chỉ thông tin vốn có sẵn trong đầu nhưng họ đã quên mất và sau đó nhớ lại được.

   有几个选择题，实在想不出来该选哪个，只好随便选一个。

   我想起来了，那个唱歌的男孩子是高老师的孙子。

做一做 Thực hành

选词填空 Chọn từ thích hợp để điền vào chỗ trống.

	出来	起来
(1) 久坐办公室的人有时间一定要站_____活动活动。	×	✓
(2) 这个主意好像是三班的一个学生想_____的。	✓	×
(3) 声音听着挺熟悉的，不过我一下子想不_____了。		

www.nhantriviet.com/GiaoTrinhChuanHSK

	出来	起来
（4）遇到烦恼事时，你应该想一些办法让自己从不高兴的心情中走_____。		
（5）你回去后把今天大家在会上提的意见都整理_____。		

根据课文内容回答问题 Trả lời câu hỏi theo nội dung bài học.

课文1：① 填写申请表格时，应该提供哪些方面的信息？
② 马克把申请表填错后，高老师批评他了吗？为什么？

课文2：③ 王静的手是怎么弄破的？严重吗？
④ 今天他们能吃到羊肉饺子吗？如果吃不到，他们会怎么办？

课文3：⑤ 马克认为安娜中国舞跳得好的原因可能是什么？
⑥ 马克的那个动作做得正确吗？那个动作应该怎么做？

课文 4 Bài học

19-4

马克去年租的房子离马路很近，对面有大大小小的商店，周围环境非常吵。所以，房子还没到期，马克就开始着急换房子了。有一天，他在小区门口看到一个租房子的广告。广告上说房子交通方便，周围很安静，厨房很大。总的来说，这套房子他很满意，于是他就记下了房东的手机号码。可回家后打电话，电话总是占线。第二天，他路过小区门口时，又仔细看了一下广告，原来在记号码的时候写错了一个数字。

生词

22. 租 zū đgt. *thuê, cho thuê*
*23. 吵 chǎo tt. *ồn ào*
24. 厨房 chúfáng dt. *nhà bếp*
25. 房东 fángdōng dt. *chủ nhà (nhà cho thuê)*
26. 占线 zhànxiàn đgt. *(đường dây điện thoại) bận*

www.nhantriviet.com/GiaoTrinhChuanHSK

5 19-5

很多外国人认为所有中国人都会功夫和乒乓球，其实只是喜爱这两种运动的中国人比较多。中国人特别喜欢打乒乓球，在中国你会发现到处都有乒乓球桌。像乒乓球、羽毛球、跑步等运动对条件要求不高，所以它们都成为人们运动不错的选择。人们常说“生命在于运动”，所以很多人一到周末就会到体育馆打几场球。“乒乓球”这个名字也很有意思，“乒”和“乓”就是打球时发出的声音。在看乒乓球比赛时，尤其是在运动员发球的时候，观众要安静，禁止大声讲话或者离开座位随便走动。

生词

27. 功夫 gōngfu dt. *võ thuật, môn võ kung fu*
28. 乒乓球 pīngpāngqiú dt. *bóng bàn*
29. 羽毛球 yǔmáoqiú dt. *cầu lông*
30. 场 chǎng lượng. (được dùng cho thể thao hay các hoạt động giải trí...) *trận*
31. 禁止 jìnzhǐ đgt. *cấm*
32. 座位 zuòwèi dt. *chỗ ngồi*

拼音课文 Phiên âm

4

Mǎkè qùnián zū de fángzi lí mǎlù hěn jìn, duìmiàn yǒu dàdà-xiǎoxiǎo de shāngdiàn, zhōuwéi huánjìng fēicháng chǎo. Suǒyǐ, fángzi hái méi dàoqī, Mǎkè jiù kāishǐ zháojí huàn fángzi le. Yǒu yì tiān, tā zài xiǎoqū ménkǒu kàndào yí ge zū fángzi de guǎnggào. Guǎnggào shang shuō fángzi jiāotōng fāngbiàn, zhōuwéi hěn ānjìng, chúfáng hěn dà. Zǒng de lái shuō, zhè tào fángzi tā hěn mǎnyì, yúshì tā jiù jìxiàle fángdōng de shǒujī hàomǎ. Kě huí jiā hòu dǎ diànhuà, diànhuà zǒngshì zhànxiàn. Dì-èr tiān, tā lùguò xiǎoqū ménkǒu shí, yòu zǐxì kànle yíxià guǎnggào, yuánlái zài jì hàomǎ de shíhou xiěcuòle yí ge shùzì.

5

Hěn duō wàiguó rén rènwéi suǒyǒu Zhōngguórén dōu huì gōngfu hé pīngpāngqiú, qíshí zhǐshì xǐ'ài zhè liǎng zhǒng yùndòng de Zhōngguó rén bǐjiào duō. Zhōngguó rén tèbié xǐhuan dǎ pīngpāngqiú, zài Zhōngguó nǐ huì fāxiàn dàochù dōu yǒu pīngpāngqiú zhuō. Xiàng pīngpāngqiú, yǔmáoqiú, pǎo bù děng yùndòng duì tiáojiàn yāoqiú bù gāo, suǒyǐ tāmen dōu chéngwéi rénmen yùndòng búcuò de xuǎnzé. Rénmen cháng shuō “shēngmìng zàiyú yùndòng”, suǒyǐ hěn duō rén yí dào zhōumò jiù huì dào tǐyùguǎn dǎ jǐ chǎng qiú. “Pīngpāngqiú” zhège míngzi yě hěn yǒu yìsi, “pīng” hé “pāng” jiù shì dǎ qiú shí fāchū de shēngyīn. Zài kàn pīngpāngqiú bǐsài shí, yóuqí shì zài yùndòngyuán fā qiú de shíhou, guānzhòng yào ānjìng, jìnzhǐ dàshēng jiǎng huà huòzhě líkāi zuòwèi suíbiàn zǒudòng.

www.nhantriviet.com/GiaoTrinhChuanHSK

注释 4 总的来说

Chú thích

"总的来说"常用做插入语，表示从总体上或从主要情况来评论。例如：

总的来说 thường được dùng làm thành phần xen kẽ để diễn tả rằng người nào đó đưa ra nhận xét dựa trên tổng thể hay các tình huống chủ yếu. Ví dụ:

（1）广告上说房子交通方便，周围很安静，厨房很大。总的来说，这套房子他很满意，于是他就记下了房东的手机号码。

（2）这个公司的工资虽然不算很高，但是奖金很多，所以总的来说收入还不错。

（3）很多人问去丽江旅游怎么样，总的来说，丽江景色不错，那里的人也很热情，去那里旅游是个不错的选择。

● **练一练** Luyện tập

完成句子 Hoàn thành các câu sau.

（1）去国外留学有好处也有坏处，_____。（总的来说）

（2）每个人虽然都会遇到一些困难，_____。（总的来说）

（3）这件衣服价格有点儿高，_____。（总的来说）

5 在于

"在于"，动词，常用在书面语中，用来指出事物的本质，有"正是、就是"的意思。"在于"的主语常是名词性词语，后面必须带名词、动词或小句做宾语。例如：

Động từ 在于 thường được dùng trong văn viết để chỉ bản chất của sự vật, có nghĩa là *ở chỗ, chính là*. Chủ ngữ của 在于 thường là cụm danh từ; ta phải dùng danh từ, động từ hay câu ngắn sau 在于 để làm tân ngữ của động từ này. Ví dụ:

（1）人们常说"生命在于运动"，所以很多人一到周末就会到体育馆打几场球。

（2）选择职业的关键在于兴趣，当你喜欢做一件事情的时候，你会带着热情去工作，就不会感到累，更不会觉得有太大的压力。

（3）没有人能一生都顺顺利利、没有失败。区别在于有的人能接受失败，找到失败的原因并继续努力；而有的人却在失败面前停下了脚步。

● **练一练** Luyện tập

完成句子 Hoàn thành các câu sau.

（1）每个人对幸福的理解不同，_____。（在于）

www.nhantriviet.com/GiaoTrinhChuanHSK

（2）取得成功的人都经历过许多失败，_____。（在于）

（3）他做事情常常能达到事半功倍的效果，_____。（在于）

根据课文内容回答问题　Trả lời câu hỏi theo nội dung bài học.

课文4：① 马克现在租的房子和广告上的房子各有哪些特点？

② 马克为什么一直没联系上房东？

课文5：③ 很多外国人对中国人有什么印象？这种印象对吗？为什么？

④ “乒乓球”这个名字是怎么来的？看乒乓球比赛时要注意哪些问题？

练习 Bài tập

1 复述　Thuật lại nội dung bài học.

课文1：高老师的语气：

如果你希望下个学期继续在这里学习，……

课文2：王静的语气：

周末我本来想给李进做点儿羊肉饺子，……

课文3：安娜的语气：

今天真不好意思，早上我忘戴眼镜了，……

2 选择合适的词语填空　Điền từ thích hợp vào chỗ trống.

打招呼　　场　　性别　　吵　　禁止

① 请在表格上填好姓名、_____、年龄、职业等，然后再给我们传真过来。

② 我觉得咱们还是换个地方住吧。这个小区太_____了，我怕影响孩子学习和休息。

③ 抽烟不但污染空气，影响身体健康，而且在加油站这样的地方抽烟非常危险，因此，很多地方都_____抽烟。

④ 要想更快适应新环境，其实有很多办法。比如，多和周围的人_____，在别人遇到麻烦的时候去帮一把，等等。

⑤ 这个京剧我一直想看，下星期六是他们在这儿的最后一_____演出。中午你记得提醒我去买票，否则我就没有机会看了。

www.nhantriviet.com/GiaoTrinhChuanHSK

占线　　道歉　　座位　　打印　　零钱

⑥ A: 先生，一共二百三十九块七。您付现金还是刷卡？
B: 现金。我带的_____应该够了。

⑦ A: 请问，您一共几位？
B: 我们一共四个人，麻烦你给我们找个安静点儿的_____。

⑧ A: 明天几点到？八点来得及来不及？
B: 提前点儿吧，咱们还得负责_____会议材料呢。

⑨ A: 我是专门来向您_____的，我真的觉得很对不起您。
B: 没关系，过去的事情就让它过去吧，你也别太放在心上。

⑩ A: 李经理的电话一直_____，去办公室找他，敲了半天门，也没人开。
B: 他刚出去开会了，可能下午才能回来。

扩展 Phần mở rộng

同字词　Những từ có chữ giống nhau

发：沙发、发生、发展、理发

（1）你回到家就把衣服、书包什么的扔在沙发上，房间太乱了，你抽时间收拾一下吧。

（2）随着年龄的增长，人们对很多事情的看法是会发生变化的，有可能和以前的看法完全不同。

（3）我本以为任务能顺利完成，没想到事情的发展情况跟我想的正好相反。

（4）对面那条街上新开了一家理发店，听说那个店的理发师技术不错。

做一做 Thực hành

选词填空　Điền từ thích hợp vào chỗ trống.

发展　　理发　　沙发　　发生

① 注意速度，我们又不赶时间，太快了容易_____危险。

② 商场年底有活动，正在打折，这个黑色的_____比平时便宜了一千块。

www.nhantriviet.com/GiaoTrinhChuanHSK

③ 帮助别人可以积累人际关系，为自己的职业_____打下基础。

④ 出了南门向左走大约五百米，就能看到一个黄色的二层小楼，_____店就在一层。

运用 Phần vận dụng

1 双人活动 Hoạt động theo cặp

互相了解对方对租房或买房的态度，完成调查表。

Hai người ghép thành từng cặp, hỏi nhau về thái độ đối với việc thuê hay mua nhà và hoàn thành bảng câu hỏi bên dưới.

	问	答
1	你现在租房子住吗？或者租过房子吗？（如果"没有"，直接到第3题）	
2	你认为你现在租的或者以前租过的房子条件怎么样？你会换房子吗？为什么？	
3	在租房子的时候，房子的哪些条件会吸引你？对你来说，这些条件哪个最重要？为什么？	
4	你可能会通过哪种方式去找合适的房子租？	
5	如果刚赚了一大笔钱，你会用来买房吗？为什么？	

2 小组活动 Hoạt động nhóm

功夫和乒乓球运动在中国很普遍。向小组成员介绍一下在你们国家，哪种运动最普遍。（最少用四个下面的结构）

Tập võ thuật và chơi bóng bàn là hai hoạt động rất phổ biến ở Trung Quốc. Hãy cho các thành viên trong nhóm biết môn thể thao nào là phổ biến nhất ở nước bạn. Sử dụng ít nhất bốn cấu trúc dưới đây.

a. 生命在于运动
b. 动作不太标准
c. 容易把手弄破
d. 稍微有点儿基础
e. 总的来说
f. 与国籍无关
g. 对条件要求不高
h. 禁止大声讲话

www.nhantriviet.com/GiaoTrinhChuanHSK

文化 Văn hóa

舌尖上的中国——饺子 Bánh chẻo – thức ăn truyền thống của Trung Quốc

对大多数中国家庭尤其是北方的中国家庭来说，包饺子、吃饺子是庆祝春节的一个重要活动。饺子一般要在大年三十晚上子时（23点到凌晨1点）以前包好，等到了子时再吃，因为子时正是中国农历正月初一的开始，所以“饺子”有“交子”的意思。“子”指子时，“交”和“饺”谐音，代表喜庆、团圆。另外，饺子形状像元宝，包饺子意味着包住好运气。所以，包饺子和吃饺子是人们在新年时祈求愿望的一种方式。饺子皮用面粉制作，馅儿有肉馅儿、肉菜馅儿、素馅儿等，可煮可蒸，美味营养。在中国水饺传入西方之前，西方人就已经知道意大利饺子了。由于中国的饺子很像意大利饺子，所以他们一般把“饺子”翻译成英语的“dumpling”。实际上，“dumpling”并不是特指中国饺子，它是指所有皮包馅这类食物。因此，随着西方对中国文化了解的增加，越来越多的西方人开始习惯用 jiaozi 来称呼这种食品了。

Đối với đa số gia đình người Trung Quốc, đặc biệt là các gia đình ở miền Bắc Trung Quốc, việc gói và ăn bánh chẻo là một hoạt động quan trọng để mừng Tết âm lịch. Thông thường, người ta phải hoàn tất việc gói bánh trước giờ Tý (từ 23 giờ đến 1 giờ) đêm 30 Tết âm lịch và đợi đến giờ Tý mới ăn, bởi giờ Tý là thời điểm khởi đầu của mùng 1 tháng Giêng âm lịch, cũng chính vì vậy mà 饺子 có nghĩa là 交子. 子 chỉ giờ Tý, 交 được phát âm gần giống 饺, tượng trưng cho sự vui vẻ và sum họp. Ngoài ra, bánh chẻo có hình dạng giống thỏi vàng, việc gói bánh chẻo có hàm ý là gói lại vận may. Do đó, gói và ăn bánh chẻo là một cách thức để mọi người cầu xin đạt được ý nguyện vào dịp năm mới. Vỏ bánh chẻo được làm bằng bột mì, nhân bánh có thể là thịt, rau hoặc thịt trộn rau; bánh chẻo có thể được luộc hoặc hấp, không những ngon mà còn bổ dưỡng. Trước khi loại bánh này được đưa vào phương Tây, người phương Tây đã biết đến bánh chẻo Ý. Do bánh chẻo Trung Quốc rất giống bánh chẻo Ý nên người ta thường dịch 饺子 thành “dumpling” trong tiếng Anh. Trên thực tế, “dumpling” không chỉ loại bánh cụ thể là bánh chẻo Trung Quốc mà chỉ tất cả những thức ăn có vỏ bọc nhân. Khi phương Tây hiểu biết nhiều về văn hóa Trung Quốc thì ngày càng có nhiều người phương Tây bắt đầu quen dùng “jiaozi” để gọi loại thức ăn này.

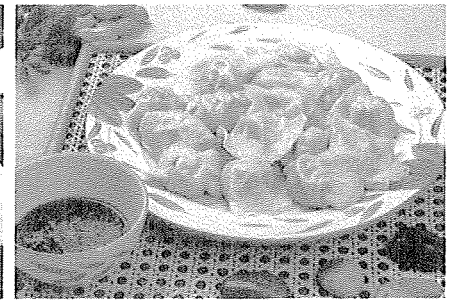
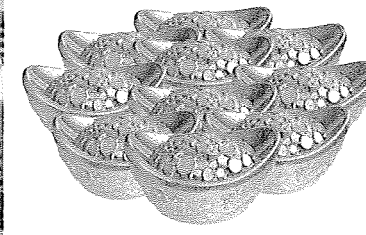

www.nhantriviet.com/GiaoTrinhChuanHSK

20

Lù shang de fēngjǐng

路上的风景

Quang cảnh dọc đường

热身 Phần khởi động

1 给下面的词语选择对应的图片，并用这个词语根据图片说一个句子。
Chọn hình tương ứng với từ bên dưới và nói một câu có từ này để mô tả hình.

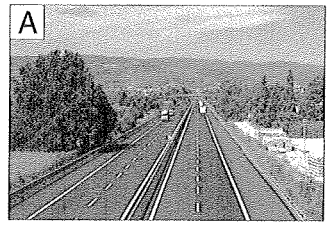
A

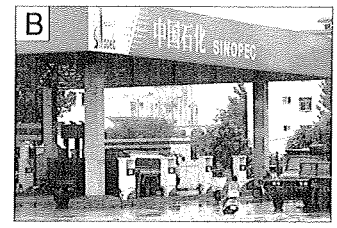

B

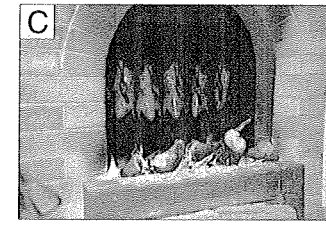
C

D

E

F

1. shōushi 收拾 _____
2. xiǎochī 小吃 _____
3. kǎoyā 烤鸭 _____
4. jiāyóuzhàn 加油站 _____
5. gāosù gōnglù 高速 公路 _____
6. gān bēi 干 杯 _____

2 你认为理想的旅行方式是什么样的？为什么？
Theo bạn thì du lịch theo cách thức thế nào được xem là lý tưởng. Hãy giải thích vì sao.

跟谁一起	旅行方式	出发时间	旅行内容	多长时间
普通朋友 □	开车 □	一放假就出发 □	自然风景 □	三四天 □
你爱的人 □	坐飞机 □	心情不好时 □	历史文化 □	一个星期左右 □
家人 □	坐火车 □	有了足够的钱 □	城市生活 □	大概一个月 □
自己 □	走路 □	父母同意时 □	美食小吃 □	想去多久就多久 □

www.nhantriviet.com/GiaoTrinhChuanHSK